WWW.VELOMANN.COM

WWW.VELOMANN.COM

> S1.20 <

VELOMANN

IT

Computer per bicicletta – S1.20

Congratulazioni!

Hai deciso di affidarti ad un computer per bicicletta che gioverà alla tua salute e al tuo benessere. Questo computer è in grado di darti una rappresentazione realistica e precisa dell'esercizio fisico che svolgerai.

Il computer S1.15 è progettato in modo tale da fornire un feedback che soddisfi anche i ciclisti più esigenti e presenta tutte le sue funzionalità su un unico ampio display facile da leggere.
L'S1.15 è un computer per bicicletta di classe superiore, ideale per i percorsi più impegnativi.
L'indicatore di altitudine funziona mediante tecnologia wireless, potrai goderti la pedalata anche in salita.

Prima di utilizzare l'S1.15, leggi attentamente il presente manuale per un uso rapido e corretto.
L'S1.15 offre funzionalità molto utili per personalizzare il proprio esercizio.

L'S1.15 offre funzionalità molto utili per personalizzare il proprio esercizio ed ottenere le misurazioni migliori e più accurate. Dopo l'esercizio, potrai visualizzare i risultati di fitness premendo il pulsante. È consigliabile conservare il presente manuale come riferimento.

IT

Elenco Elementi

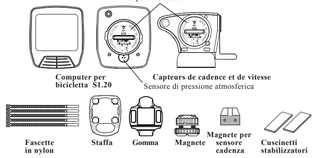

IT

Installazione del sensore di velocità e cadenza

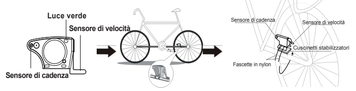

IT

Come impostare il computer per bicicletta

1) Circonferenza ruota

Per ottenere dei risultati precisi, è necessario che la circonferenza della ruota sia corretta. Segnare un punto sul pneumatico e far fare un giro alla ruota. Quindi misurare la lunghezza tra i due punti per ottenere la circonferenza. Oppure, è possibile ottenere la circonferenza utilizzando la seguente equazione:
Circonferenza (mm) = 2 x 3,14 x R (pollici) x 2,54 (1 pollice= 2,54 cm)

R=Raggio in centimetri

2) Installazione della staffa
Usare la gomma per fissare la staffa al manubrio con le fascette in nylon.

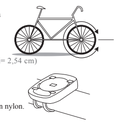

IT

3) Installazione del sensore di cadenza e velocità
Trovare un punto adatto sulla parte sinistra del telaio per installare il sensore di cadenza e velocità.
La distanza tra il computer per bicicletta e il sensore sarà di circa 150 cm.

Installazione del magnete di velocità
Installare il magnete sui raggi della ruota anteriore, in modo tale che sia rivolto verso il sensore di velocità.

Nota: Girare la leva della velocità per regolare il sensore.
La distanza massima tra il sensore di velocità e il magnete deve essere di 5mm.

5) Installazione del magnete di cadenza
Fissare il magnete sulla manovella, posizionandolo davanti al sensore di cadenza.

Nota: La distanza massima tra il sensore di cadenza e il magnete deve essere di 5mm.

Nota: Verificare che tutto sia stato impostato correttamente prima di usare la bicicletta.
Far girare la ruota per verificare la corretta installazione del sensore e del magnete.
La luce verde lampeggiante indica che il sensore ha rilevato il segnale del magnete in modo corretto.

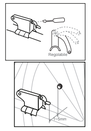

IT

Come montare la staffa

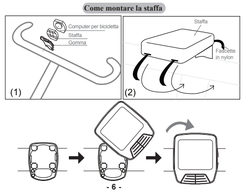

IT

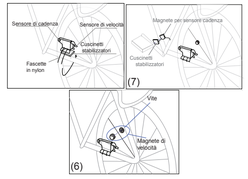

IT

A: Cadenza Attuale
B: Simbolo bicicletta 1/2
D: Display per la visualizzazione delle funzioni
E: Display secondario
F: Indicatore di velocità corrente superiore o inferiore alla velocità media
G: Velocità corrente
H: Simbolo scala di velocità
I: Indicatore PM/AM

C: CADENZA
M: MODE
S: SET

IT

Cambio modalità mediante il tasto M

MODALITÀ CLK (orologio)
↓
MODALITÀ TRIP TIME (tempo parziale)
↓
MODALITÀ AVS (velocità media)
↓
MODALITÀ MXS (velocità massima)
↓
MODALITÀ DST (distanza totale)
↓
MODALITÀ DAILY (distanza giornaliera)
↓
MODALITÀ ODO 1 (odometro bici 1)
↓
MODALITÀ ODO 2 (odometro bici 2)
↓
MODALITÀ ODO (odometro)
↓
Modalità Cambio Cadenza
↓
MODALITÀ A.CAD (cadenza media)
↓
MODALITÀ M.CAD (cadenza massima)
↓
MODALITÀ KCAL (chilocalorie)
↓
AUTO SCAN

IT

MODALITÀ CLK (Orologio)

Premere il tasto "S" per 3 secondi per andare alle impostazioni. Premere il tasto "M" per 3 secondi per uscire dalle impostazioni.

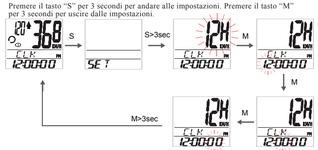

IT

MODALITÀ TRIP TIME (cadenza giro attuale)

La modalità Trip Time si attiverà automaticamente con il movimento della bicicletta.
Come resettare tutti i dati (Kcal, TM, AVS, MXS, DST, A.CAD, M.CAD)
Premere il tasto "SET" per 3 secondi, tutti i dati visualizzati sul display saranno azzerati, tranne quelli dell'odometro.
Nota: Se il tempo di percorrenza è superiore a 10 ore, il display lampeggerà ripetutamente per 5 secondi e tornerà a zero.

MODALITÀ DST (distanza totale)

Distanza percorsa dall'inizio fino al momento corrente.

MODALITÀ DAILY (distanza giornaliera)

Misura la distanza percorsa in una giornata.
Nota: La misurazione si azzera automaticamente ogni 12/24 ore.

ODO (Odometro totale)

Nota: La modalità ODO si azzera con il cambio della batteria.
Una volta in modalità ODO, premere il tasto "SET" per 3 secondi per andare alle impostazioni.

IT

Premere nuovamente il tasto "SET" per selezionare Km/h oppure miglia/h, premere il tasto "MODE" per andare alle impostazioni Bicicletta 1 e Bicicletta 2, quindi premere il tasto "SET" per selezionare Bicicletta 1 o Bicicletta 2.
Premere il tasto "MODE" per accedere a Impostazione Ruote. Inserire la dimensione corretta della ruota premendo il tasto "SET", le dimensioni variano da 100mm a 2,999mm.

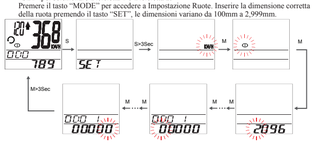

IT

Procedura "ID Scan" (Opzione disponibile per i computer per bicicletta con sistema digitale)

La sincronizzazione si attiva quando vengono cambiati i sensori oppure il dispositivo non riceve segnali dai sensori.
In qualsiasi modalità, tenere premuti i tasi "SET" e "MODE" per 3 secondi per accedere alla modalità ID Scan.
In modalità ID Scan, premere il tasto "SET" per sincronizzare automaticamente il sensore.
Se la sincronizzazione non va a buon fine, sul display compare il simbolo Err. Premere nuovamente il tasto "SET" per procedere ad una nuova sincronizzazione.

Nota: Per la sincronizzazione dei computer dotati di altimetro, è necessario tenere premuto il tasto per altri 3 secondi.

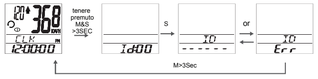

IT

KCAL MODE (Mode calories)

Visualizza la totalità delle calorie consumate dall'inizio del percorso fino al momento attuale.
Come inserire sesso, peso e scala di peso.
Premere il tasto "SET" per 3 secondi per andare alle impostazioni della funzione KCAL.
Premere nuovamente il tasto "SET" per selezionare Kg o lb.
Premere il tasto "MODE" per andare alle impostazioni del peso.
Impostare il proprio peso premendo il tasto "SET".
Premere il tasto "MODE" per andare alle impostazioni del sesso.
Premere il tasto "SET" per selezionare Maschio o Femmina.
Premere il tasto "MODE" per 3 secondi per tornare alla modalità KCAL.

IT

Cambio modalità mediante il tasto C

Cadenza Media
↓
Cadenza Massima

Visualizza la cadenza media di pedalata durante il percorso.

Visualizza la cadenza massima di pedalata durante il percorso.

IT

Risoluzione dei problemi

Sul display compare il simbolo Err: interferenze nella ricezione del segnale.
Attivare la modalità ID Scan per resettare il computer. Controllare che la distanza tra il sensore e il magnete sia corretta oppure verificare che il magnete sia appropriatamente rivolto verso il sensore.

Sul display compare il simbolo Err01: il computer per bicicletta si sta scaricando.
Sostituire la batteria (CR2032). Il simbolo compare sul display per 2 secondi a intervalli di un minuto.

Sul display compare il simbolo Err02: il sensore di velocità si sta scaricando.
Sostituire la batteria (CR2032). Il simbolo compare sul display per 2 secondi a intervalli di un minuto.

IT

SPECIFICHE TECNICHE

	Sensore	Cadence / Velocità ricevitore
Temperatura di funzionamento	0℃ ~ 40℃	
Temperatura di conservazione	-10℃ ~ 50℃	
Frequenza emessa	n.d.	433M ∓ 40KHz
Batteria	Batteria al litio 2032 3V	
Peso	30.6 grammi	20 grammi

Intervallo timer: 0-29 (ore) : 59 (minuti) : 59 (secondi) :
Intervallo velocità corrente: 0-99.9 KM / 0-62 Miglia
Intervallo velocità media: 0-99.9 KM / 0-62 Miglia
Intervallo velocità massima: 0-99.9 KM / 0-62 Miglia
Intervallo distanza parziale: 0-999.99 KM / 0-600 Miglia
Intervallo odometro: 0-99999 KM / 0-62499 Miglia
KCAL:999999 AVCAD:999 MAXCAD:999

IT

Sostituzione batteria

Computer per bicicletta S-Line Series
Svitare il coperchio posteriore. Il simbolo (+) deve essere rivolto verso l'alto.
Rimuovere delicatamente la batteria e sostituirla con una nuova batteria CR2032.
Sensore
Svitare il coperchio posteriore. Il simbolo (+) deve essere rivolto verso l'alto.
Rimuovere delicatamente la batteria e sostituirla con una nuova batteria CR2032.

MANUTENZIONE

Quando l'S1.20 subisce delle interferenze da parte di altri dispositivi, nella colonna centrale compare il simbolo Err.

IT

Computer per bicicletta S-Line Series
Data la presenza della funzione touchscreen, è previsto un avviso riguardante l'uso dei guanti.
È consigliabile indossare dei guanti sottili durante l'uso. Durante la vibrazione si avvertirà un battito continuo.
È una reazione normale, fa parte della funzione Auto Start. Se il contrasto del display cambia e le immagini diventano indistinte, è necessario cambiare la batteria. Sarebbe opportuno cambiare allo stesso tempo la batteria del sensore e del trasmettitore.

NOTA : Non esporre il computer S-Line Series a temperature eccessivamente alte o basse, ovvero non lasciare l'unità sotto la luce diretta del sole per periodi prolungati.
Si consiglia di spegnere il computer per 6 secondi quando la temperatura arriva a +5°C.
Data la sua impermeabilità, non toccare troppo spesso lo schermo durante i giorni di pioggia.

Sensore
Controllare la posizione del sensore e del magnete periodicamente. Per far sì che le misurazioni siano corrette, il sensore e il magnete non devono bagnarsi o arrugginirsi, ciò potrebbe causare errori di funzionamento.

Staffa/Magnete/ Fascia sensore
Questi elementi possono essere sciacquati superficialmente con acqua oppure lavati con un detergente delicato.

IT

GARANZIA LIMITATA

Questo prodotto è coperto da garanzia limitata per tre anni a partire dalla data di acquisto e si intende libero da difetti nei materiali e nella fabbricazione per 18 mesi a partire dalla data di fabbricazione.

- La garanzia non copre la batteria, i danni causati da un uso improprio o eccessivo o dovuti a incidenti, involucri rotti o danneggiati, mancata osservanza delle precauzioni, manutenzione errata o uso commerciale.
- La garanzia è nulla se le riparazioni vengono effettuate da tecnici non autorizzati.
- Le garanzie qui contenute sostituiscono espressamente qualsiasi altra garanzia, inclusa la garanzia implicita di commerciabilità e/o idoneità all'uso. In nessun caso il produttore sarà ritenuto responsabile per qualsiasi danno, diretto o incidentale, consequenziale o speciale, derivante da o collegabile a l'utilizzo del presente manuale o dei prodotti in esso descritti.

IT

Avertissements importants pour votre santé !!

- Non utilizzare mai il computer per bicicletta in combinazione con altri dispositivi e apparecchiature elettroniche di tipo medico (soprattutto pacemaker, apparecchiature ECG o TENS e apparecchiature cardio-polmonari).
- Se si è affetti da malattie gravi o in gravidanza, consultare il medico prima di utilizzare il computer per bicicletta.
- Tenere il dispositivo lontano dalla portata dei bambini.Contiene delle batterie che potrebbero essere facilmente ingoiate dai bambini.
- Come per la maggior parte dei dispositivi elettronici di ricezione, il presente dispositivo può essere soggetto a interferenze che causano letture errate. Evitare di utilizzare il computer in prossimità di comuni fonti di interferenza, ad esempio, linee elettriche ad alta tensione, motori di climatizzatori, luci fluorescenti, orologi da polso, telefoni cellulari e computer.

IT

Distanza e angolazione del ricevitore

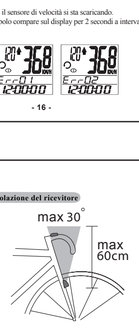

IT

Tabella misure delle ruote

Scala pollici	L(mm)	Scala pollici	L(mm)
14 x 1.50	1020	26 x 1.75	2023
14 x 1.75	1055	26 x 1.95	2050
16 x 1.50	1085	26 x 2.00	2055
16 x 1.75	1185	26 x 2.10	2068
18 x 1.50	1340	26 x 2.125	2070
18 x 1.75	1350	26 x 2.35	2083
20 x 1.75	1515	26 x 3.00	2170
22 x 1-3/8	1615	27 x 1	2145
22 x 1-1/8	1670	27 x 1-1/8	2161
22 x 1-1/2	1785	27 x 1-1/4	2161
24 x 1	1753	27 x 1-3/8	2169
24 x 3/4 Tubular	1785	650 x 35A	2090
24 x 1-1/8	1795	650 x 38A	2125
24 x 1-1/4	1905	700 x 18C	2070
24 x 1.75	1890	700 x 19C	2080
24 x 2.00	1925	700 x 20C	2086
24 x 2-1/25	1965	700 x 23C	2096
26 x 7/8	1920	700 x 25C	2105
26 x 1 (559)	1913	700 x 28C	2136
26 x 1-1/8	1945	700 x 30C	2146
26 x 1-1/8	1970	700 x 32C	2155
26 x 1.25	1953	700C Tubular	2130
26 x 1-3/8	2068	700 X 35C	2168
26 x 1-1/2	2100	700 X 38C	2180
26 x 1.50	2105	700 X 40C	2205
26 x 1.60	2010	700 X 45C	2230